



Jaarverslag 2021

**SchuldHulp
Maatje** 
IJmond



Inhoudsopgave

1	Verslag van het bestuur	3
2	Colofon	4
3	Missie, visie en strategie	5
4	Organisatie algemeen	6
5	Coördinatoren, Maatjes en overige vrijwilligers	7
6	Een voorbeeld uit de praktijk	8
7	Hulpvragers	9
8	Terugblik op het afgelopen jaar	10
9	Vooruitblik	11
10	Activiteitenplanning 2022	12
11	Jaarrekening	13
12	Balans per 31 december 2021	15
13	Staat van baten en lasten	16
14	Doelstellingen, Grondslagen van Waardering en Resultaatsbepaling	17
15	Toelichting op de balans per 31 december 2021	19
16	Toelichting op de Staat van Baten en Lasten 2021	20
17	Begroting 2022	21

Dat ons land kampt met een groeiend aantal personen en huishoudens met schulden is de laatste jaren in brede kring bekend geraakt. Schulden zijn helaas een integraal onderdeel geworden van onze maatschappij. Het lijkt wel alsof iedereen voor langere of kortere periode te maken heeft met financiële problemen. Niemand praat echt graag over schulden en zeker niet de mensen die feitelijk gebukt gaan onder een schuldenlast.

De ontwikkeling tijdens het afgelopen coronajaar 2021 gaat zelfs zover dat we kunnen vaststellen dat schulden behandeld worden als een product, nota bene genoteerd op de beurs. Er ontstaan bedrijven die schulden opkopen en in contact treden met de schuldeisers. Er wordt gehandeld in de geldzorgen van Nederlanders. Ieder nieuw kabinet neemt zich steeds weer voor iets te doen aan de schuldenproblematiek. De kerkgenootschappen zijn daarbij vaak het voorbeeld. Zij lanceren regelmatig nieuwe bestrijdings-initiatieven.

Worden de schulden daarmee kleiner? De sterke indruk bestaat van niet ondanks de introductie van de Nationale SchuldHulpRoute met het redelijk succesvolle kanaal GeldFit. Ook groeit het aantal hulpverleningsinstanties op elk niveau, van nationaal tot lokaal, van het Jongeren Perspectief Fonds tot www.moneyfit.nl. Soms loopt zo'n instantie uit de pas en krijgt schuldhulp onbedoeld een negatieve connotatie.

Sinds 2014 is in de IJmond met wisselend succes de vrijwilligersorganisatie SchuldHulpMaatje IJmond actief. Serieuze goed opgeleide mannen en vrouwen zetten zich, vaak na de beëindiging van hun professionele loopbaan, in voor de leniging van dit maatschappelijke probleem. Op zich is het wonderlijk dat zij zich continue blijven inspinnen voor de goede zaak en niet moedeloos worden. Daaruit spreekt een volhardende betrokkenheid op andere mensen. Hulpvragers in de gemeenten Beverwijk, Heemskerk en Velsen kunnen terecht op www.shmijmond.nl.

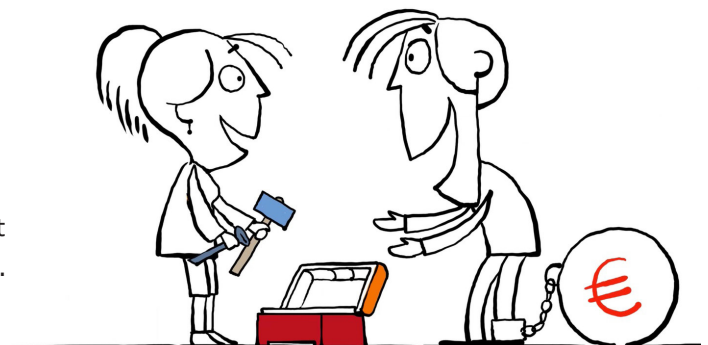

Hierbij presenteren wij u het jaarverslag 2021 van Stichting SchuldhulpMaatje IJmond (afgekort SHMIJ). Stichting SchuldhulpMaatje IJmond is statutair gevestigd in de gemeente Heemskerk.

Kantooradres:

Van der Hoopstraat 76
1945 TT Beverwijk

Email: info@shmijmond.nl

Internet: www.shmijmond.nl

Ingeschreven bij Kamer van Koophandel
onder nummer 62210629



Sinds 1 januari 2016 zijn we erkend als ANBI onder (RSIN)fiscaal nummer: 8547.08.613

Het jaarverslag 2021 inclusief de jaarrekening 2021 is goedgekeurd in bestuurlijk overleg van 7 juni 2022.

Vormgeving: MrsPeacock Graphic Design

Samenstelling: Reinier de Lang

Coverbeeld: Shutterstock

Illustraties: Beeldbank Landelijke vereniging
Schuldhulpmaatjes

Visie

Met de SchuldHulpMaatje-aanpak wil SHM IJmond een structurele bijdrage leveren aan het oplossen van de toenemende schuldenproblematiek. Deze aanpak, die aanvullend is op de reguliere schuldhulpverlening, is gebaseerd op samenwerking met overheden en maatschappelijke organisaties.

Missie

- Bijdragen aan schuldenvrij leven van mensen
- Voorkomen en duurzaam oplossen van schuldproblematiek
- Hulp vanuit verbondenheid tussen mensen
- Vroegtijdig bereiken van mensen in dreigende financiële nood
- Goed opgeleide vrijwilligers wiens hulp aanvullend is op die van professionals

Strategie

Mensen met (dreigende) schulden vroegtijdig bereiken, hen hulp bieden via internet en met getrainde vrijwilligers, die deskundig en op persoonlijke wijze kunnen helpen naar een schuldenvrij leven.

Begeleiding in gedragsverandering en financiële zelfredzaamheid staan daarbij centraal.

Doelstelling van de Stichting

De Stichting SchuldhulpMaatje IJmond(SHMIJ) heeft de volgende statutaire doelstelling:

Door bieden van begeleiding de financiële schuldenproblematiek van particuliere hulpvragers in de gemeenten Beverwijk, Castricum, Heemskerk, Uitgeest en Velsen te voorkomen en op te lossen.

Geconcretiseerd betekent het dat we onze activiteiten vooral richten op preventie en nazorg:

Preventie: doorverwijzen, administratie en mentale steun

Nazorg: coaching, verandering in denken en handelen en voorkomen van herhaling

Wij realiseren de doelstelling onder meer door:

1. Bekendheid te geven aan het werk van onze schuldhulpmaatjes
2. Samenwerking met de professionele (gemeentelijke) organisaties, die hulpvragers begeleiden in de schuldhulpfase

Het vermogen wordt gevormd door:

1. Bijdragen van gemeenten: Beverwijk, Heemskerk en Velsen
2. Bijdragen van kerken in het werkgebied
3. Donaties en giften van particulieren(Vrienden van SHMIJ)
4. Donaties en giften van instellingen en bedrijven

Besteding van gelden:

Schuldhulpmaatje IJmond heeft geen winstoogmerk. Gelden zullen te allen tijde worden besteed aan activiteiten op het gebied van schuldhulpverlening(preventie en nazorg) binnen het werkgebied. Een onderdeel hierin betreft de training van (nieuwe) schuldhulpmaatjes. Daarnaast worden middelen aangewend voor externe communicatie (het informeren van donateurs, het aanschrijven van specifieke

doelgroepen, media, website) en het ontwikkelen van publieksactiviteiten. Hier zullen ook inkomsten uit voortkomen. De uitgaven voor communicatie en fondsenwerving zullen per jaar nooit meer dan 20% van de inkomsten in dat jaar uitmaken.

Bestuur per 31 december 2021

Naam	Functie	Sinds
Adrie Winkelaar	Voorzitter	2014
Ton van Weel	Secretaris	2014
Reinier de Lang	Penningmeester	2021
Ruud van der Jagt	Bestuurslid	2019
Hennie van den Berg	Bestuurslid/notulist	2021

Op 1 maart 2021 en op 31 december 2021 heeft er een bestuurswisseling plaatsgevonden. Nico Otte, betrokken bij de oprichting en penningmeester vanaf het begin, is op 1 maart 2021 opgevolgd door Reinier de Lang.

De heren Adrie Winkelaar en Ton van Weel zijn op 31 december 2021 opgevolgd in hun functie als voorzitter en secretaris door Ruud van der Jagt als voorzitter en Hennie van den Berg als secretaris.

Wij prijzen ons gelukkig dat zowel Adrie Winkelaar en Ton van Weel met al hun kennis, ervaring en netwerk voor ons bestuur behouden blijven.

Het bestuur werkt op vrijwillige basis, zij kiest ervoor om zich niet te laten bezoldigen. Zo geven de bestuursleden uitdrukking aan hun betrokkenheid met het werk van de stichting.

Een SchuldHulpMaatje is een gecertificeerde vrijwilliger die helpt om alle inkomsten, uitgaven en onbetaalde rekeningen op een rij te zetten. Wie weer overzicht heeft en een plan om de schulden af te betalen, heeft veel minder stress. Dan komt er ruimte om te leren overzicht te houden en om na te denken over eigen financiële keuzes. Een Maatje biedt bovendien een luisterend oor en helpt vol te houden.

Coördinatoren

Per 31 december zijn er twee coördinatoren bij de stichting werkzaam: Mevrouw Barbara Wiering en de heer Adrie van der Gracht.



De uitbreiding met een tweede coördinator bleek een juiste inschatting van de benodigde hulp. Voor de goede orde: coördinatoren hebben een gedegen landelijke opleiding gevolgd om alle facetten van de schuldenproblematiek te doorgronden, ook de daarmee samenhangende sociale en psychische. Schulden vormen immers vaak slechts een deel van de problemen.

Schuldhelpmaatjes

De schuldhelpmaatjes staan in principe 24 uur per dag en 7 dagen in de week klaar om ondersteuning te bieden. Verheugend was het aantal aanmeldingen om vrijwillig de opleiding tot maatje te volgen. De toestroom was vorige corona-jaar weliswaar groter maar wij zijn blij met het uiteindelijke resultaat: alle hulpvragers kregen in 2021 na een oriënterend gesprek met de coördinator een gecertificeerd maatje aan de zijde. In totaal hebben er iets meer dan 50 begeleidingstrajecten plaatsgevonden. Aan het einde van het kalenderjaar waren er 13 maatjes ingeschakeld in de IJmondiale schuldenproblematiek.



Maatjestraining oktober 2021

Aantal uren besteed door coördinatoren en maatjes.

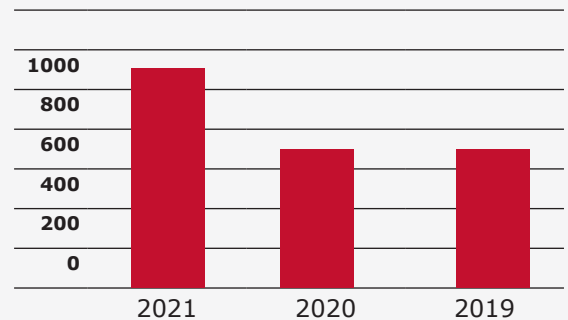

Onze coördinatoren zijn de schakel tussen maatjes en client, tussen bestuur en maatjes

Wat ze zoal doen:

1. neemt intakegespreken af bij nieuwe aanmeldingen van cliënten.
2. koppelt de C. de client aan een vrijwilliger/ Maatje
3. begeleidt de aanmelding van nieuwe Maatjes:
4. Volgt het traject van het Maatje met een client en begeleidt het Maatje daarbij
5. verzorgt de Maatjesavond en zorgt dat de Maatjes blijven bijleren.
6. onderhoudt contact met de afdeling schuldhelpverlening van gemeentes, sociale teams en andere externen voor naamsbekendheid en om nieuwe cliënten aan te trekken.
7. heeft contact met het bestuur en doet verslaggeving, hetzij tijdens werkoverleg, hetzij aanlevering materiaal voor het jaarverslag.
8. verzorgt het inloopsprekkuur op kantoor.
9. onderhoudt contact met het Landelijk Service Punt en bezoekt de georganiseerde activiteiten door LSP.
10. bezoekt en organiseert de regiobijeenkomst van/met andere SHM organisaties in Noord-Holland.
11. zorgt dat hij/zij op de hoogte blijft van actuele ontwikkelingen en volgt daarvoor ook bijscholing/cursussen.

De vrijwilliger

Mijn naam is Dave (29 jaar) en ik ben inmiddels 1,5 jaar vrijwilliger bij Schuldhulpmaatje regio IJmond. In het dagelijks leven ben ik gedragscoach met een persoonlijke interesse voor financiën. Bij aanvang van mijn vrijwilligerswerk had ik nog geen ervaring met of kennis over schuldhulpverlening. De 3-daagse bijscholing van SHM gaf mij een mooie basis om met het eerste traject te starten.

De kennismaking

Vol goede moed en geen idee wat ik kon verwachten drukte ik op de bel en kwam ik in aanraking met mijn eerste traject. Het gezin bestond uit 3 personen, pa, moe en een zoon. De eerste avond werd mij een stoel gewezen en voordat ik het wist, kreeg ik het hele voortraject te horen. Het gezin zat duidelijk in de problemen en ondanks meerdere pogingen van diverse instanties was er nog geen uitzicht op verbetering. Toen ik hoorde dat deze problemen al meer dan 15 jaar bestonden was dat best even slikken. Het gezin was er echter opvallend rustig onder, die waren duidelijk al gewend aan de situatie. Aan het eind van de avond hadden we allemaal voldoende motivatie om de eerste stappen te zetten. Er werden goede afspraken gemaakt en een vervolgdatum geprikt.

Wie? Wat? Hoeveel?

De eerste paar maanden stond volledig in het teken van onduidelijkheid wegnemen. Als je namelijk weet waar je staat, kun je er actie op ondernemen. Maar ja, om dat voor elkaar te krijgen was er flink wat uitzoekwerk. Zo lag alle post ongeopend in een hoek en wist niemand hoeveel er precies werd verdiend of uitgegeven. Toen dit eenmaal boven water was, was dit enerzijds een opluchting, maar anderzijds wisten we dat we nog een lange weg te gaan hadden. Dit was voor het gezin duidelijk een flinke klap.

Een stok achter de deur

In de loop van het traject werd het bezoekeninterval steeds iets ruimer. Er moest weldegelijk nog actie worden ondernomen, maar de druk was van de ketel. Het gezin vond het dan ook erg fijn dat ik als vrijwilliger de stok achter de deur was. Want ja bij ieder bezoek moest er weer wat van de actielijst zijn afgestreept. Dat hadden we van te voren afgesproken. Ondanks dat het gezin moe werd van al dat regel, zag je dat er langzaam maar zeker wat mentale energie vrij kwam. Het einde komt langzaam in zicht en er kon zelf worden gedacht over de toekomst. Dit was dan ook één van de leukste dingen om samen te doen. Lekker fantaseren over... wat als...

De laatste loodjes zijn het zwaarst?

Er zijn momenteel nog een paar aflossingsmomenten te gaan en daarmee is het einde dan ook echt in zicht. Of beter gezegd, een nieuw begin! Omdat het schuldentraject emotioneel echt heel wat van de mens vergt, is het naar mijn idee goed om af en toe een grapje te maken. Het leven is immers al serieus genoeg, toch?

Als dit traject straks is afgesloten zal één moment mij echt bij blijven. Ik citeer één van de gezinsleden: "Ik heb nu al het gevoel dat ik in een hele andere wereld leef. Een wereld waar ik eindelijk rustig kan slapen en als ik wakker ben niet met een flinke druk op mijn schouders hoeft rond te lopen". Na dit soort uitspraken voel je gewoon de gigantische impact die je als vrijwilliger op het leven van iemand anders hebt kunnen maken. Echt geweldig!



Citaat:

"De vingers van de vrouw voor mij bij de kassa trillen als ze haar pincode intikt. De kleine meid aan haar broekspijpen heeft een pakje rijstwafels al open gegrist en schrikt er vrolijk op los. Er zitten twee appels, een pak macaroni en een stuk kaas in hun boodschappenmandje. De moeder schudt haar hoofd en prevelt excuses. Ik pin de boodschappen voor haar. Ik heb zelfs ook weleens radeloos voor de kassa gestaan."

Resultaten in een notendop

In totaal hebben

53

hulpvragers een beroep gedaan op Schuldhulpmaatjes IJmond

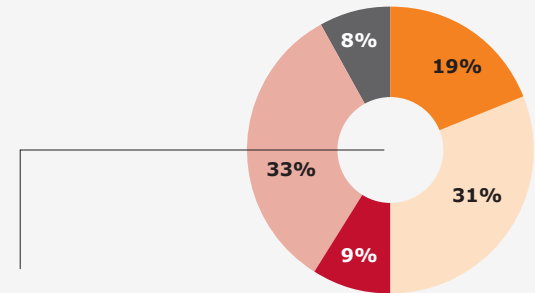
Soort hulpvraag 2021

- Achterstand betalingen
- Belgeleiding administratie
- Begeleiding belastingen
- Voorkoming schulden/budetcoaching
- Anders

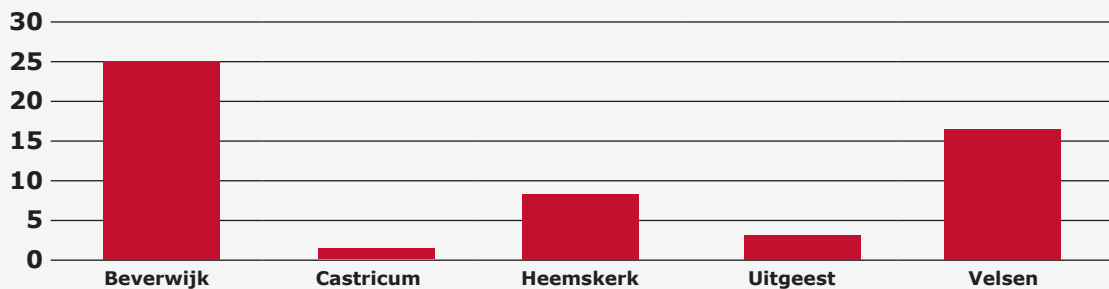
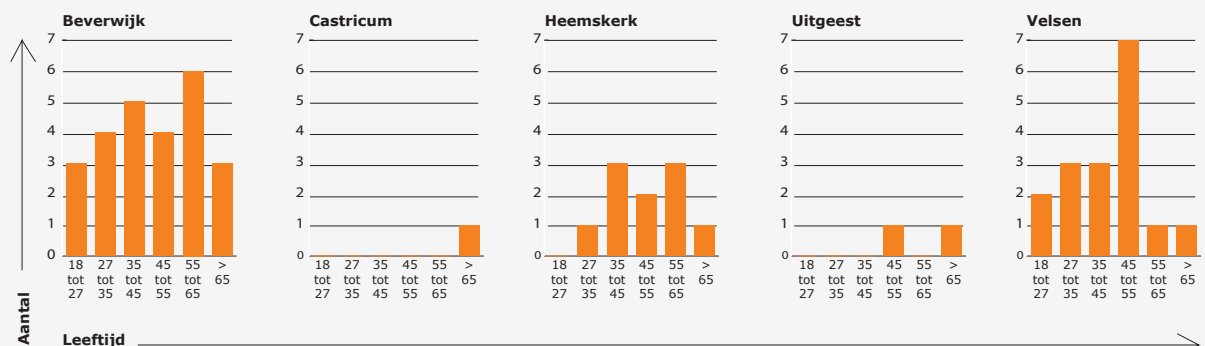
Aantal hulpvragen per gemeente**Leeftijd hulpvragers in 2021**

De stichting landelijk bezien

Bijna 50.000 mensen kregen het afgelopen jaar (preventieve) hulp van SchuldHulpMaatje Nederland. De landelijke vereniging is actief in 144 gemeenten. Door de 100ste opening in Groningen in november 2021 is nu de helft van de Nederlandse bevolking op lokaal niveau bereikbaar geworden voor de vele vormen van schuldhulp. Het Landelijk Servicepunt in Leiden verbindt het totale netwerk meestal met een snel antwoord.

Door de coronacrisis is de verwachting dat het aantal hulpvragers sterk zal stijgen, in het ergste geval zelfs verdubbelen. Van alle kanten wordt het beroep op hulpverleners groter. Gelukkig is de Nationale Vriendenloterij bereid gevonden middelen vrij te maken voor de opleiding van extra maatjes. Meer dan 10.000 mensen kregen in 2021 hulp van gecertificeerde maatjes. Tweederde kreeg nog in datzelfde jaar de eigen problematiek onder de knieën. En toch.....SHMN kon slechts in 5% van alle probleemgevallen de helpende hand, samenvattend:

- SchuldHulpMaatje kent in ons land meer dan 100 vestigingen
- SchuldHulpMaatje is actief in 144 gemeenten
- Er zijn meer dan 3000 vrijwilligers betrokken bij SHM
- 3,3 miljoen landgenoten heeft moeite met de financiële boekhouding
- Bijna anderhalf miljoen landgenoten worden dagelijks geconfronteerd met de eigen risicovolle of de eigen problematische schulden
- In het afgelopen jaar werden zo'n 78.000 mensen geholpen via een van de websites van SchuldHulpMaatje

De stichting regionaal bezien

Het aantal inwoners van de IJmond bedraagt 150.000. Zij wonen in 65.500 woningen verdeeld over drie gemeenten. Beverwijk telt 18.500 woningen, Heemskerk 17.000 en Velsen 30.000. Uit de cijfers van SchuldHulpMaatje Nederland, de koepel, komt naar voren dat in Beverwijk in 5.400 woningen (29%) mensen wonen met problematische

schulden, in Heemskerk zijn dat 2.600 woningen (15%) en in Velsen 6.000 woningen (20%). De koepel baseert de cijfers vooral op die van de Nederlandse Vereniging van Gerechtsdeurwaarders.

De drie IJmondgemeenten samen helpen ongeveer 1000 gezinnen of alleenstaanden met problematische schulden. Dat is 7% van het totaal aantal geregistreerden, onderverdeeld naar Beverwijk (4%), Heemskerk (2,6%) en Velsen (3,4%). SHM IJmond schat in dat ongeveer 4.000 huishoudens (30%) steun ontvangen van familie, burens vrienden of kerken. Dat zou betekenen dat ongeveer 9.000 huishoudens (65%) geen steun of hulp krijgen in onze regio.

Begin 2021 heeft het bestuur ervoor gezorgd dat bij ruim 3000 adressen een flyer met concrete informatie over het stichtingswerk in de bus werd gedaan. Geïnitieerd door de landelijke organisatie is in het afgelopen jaar een nieuw regionaal netwerk Noord-Holland ontstaan met de eerste vergadering in Purmerend. Daarin kwam ondermeer naar voren dat meerdere lokale stichtingen worstelen met dezelfde problematiek, bijvoorbeeld: hoe bereiken we meer hulpvragers, hoe behouden we een gezonde financiële basis en hoe komen we aan een grotere naamsbekendheid.

Corona bleek regelmatig fysiek overleg in de weg te staan. Daardoor moest het aantal maatjesavonden worden beperkt tot vier, bijna 50% van voorgaande jaren. Internetprogramma's als ZOOM en Teams boden op afstand enig soelaas. En toch.....de onderlinge contacten en informatie-uitwisseling zijn een onmisbare schakel gebleken in de professionaliteit van de aanpak. Zij worden zeer gewaardeerd, zeker wanneer er speciale gasten zijn uitgenodigd zoals bijvoorbeeld de Regiobank in april.

Het medio 2021 besproken Communicatieplan bracht de zo noodzakelijke behoefte aan interne, maar ook externe, afstemming goed in beeld. In het maatschappelijk middenveld wil het daaraan nogal eens ontbreken.

Thema's voor de komende jaren



Groei in (preventief) bereik

- Groei van (preventieve) hulp aan hulpvragers die geen helper hebben.
- Meer erkenning van de toegevoegde waarde van inzet van vrijwilligers in de schuldhulpverlening en verkrijgen van duurzame financiering hiervoor.
- Uitbouwen van de samenwerking met (christelijke) netwerken, partnerorganisaties, bedrijven en fondsen, zodat we samen meer mensen preventief bereiken en integrale hulp kunnen bieden.



Verbreden van de SchuldHulpMaatje Aanpak

- Het uitbreiden van onze SchuldHulpMaatje-aanpak om voor bepaalde specifieke doelgroepen, zoals jongeren en zzp-ers, op grotere schaal duurzaam verschil te maken.
- Preventie, om te voorkomen dat mensen in het moeras zakken en onnodig veel maatschappelijke kosten worden gemaakt.



Vernieuwing die zorgt voor duurzame verandering

Stimuleren van bewustwording dat duurzaam financieel gezond leven je leven, en daarmee ons samenleven, verrijkt. Bijdragen aan de transitie in de schuldhulpverlening, zodat mensen eerder, sneller en duurzaam worden geholpen.

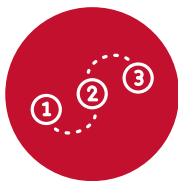

Versterken van ons lokale netwerk

Vergroten van capaciteit, verstevigen van de lokale positie, meer zichtbaarheid en versterken van de kwaliteit van de lokale organisatie en de bestuurskracht. Verkrijgen van duurzame lokale financiering en een brede mix en spreiding van inkomsten, zodat we financieel onafhankelijker zijn. Niet meer dan 50% overheidsfinanciering. Voorkomen dat onze locaties door gemeentelijke aanbestedingstrajecten of bezuinigingen minder of geen (rechtstreekse) financiering krijgen. Meer toeleiding van hulpvragers vanuit lokale gemeenten, beroepsorganisaties, bedrijven en kerkelijke netwerken door te investeren in relaties met deze stakeholders.

Onderwerp: Vergroten zichtbaarheid in de regio IJmond

Doel	<ul style="list-style-type: none"> - Zichtbaarheid van SHMIJMOND in ons werkgebied vergroten door goede, toegankelijke website, aanwezigheid op social media; - Zichtbaarheid voor hulpvragers als wel alle belanghebbenden bij schulden(hulp)problematiek.
Resultaat + beschrijving van wijze waarop resultaat wordt vastgesteld	<p>Website/social media:</p> <ul style="list-style-type: none"> [1] Goed functionerende website shmijmond.nl, die minimaal eens per maand wordt bijgewerkt; resultaat wordt vastgesteld aan de hand van statistieken, zoals bezoekers website) [2] Goed functionerende Facebookpagina, die regelmatig wordt "ververst". We stellen beheerder/moderator e.d. vast. Resultaat vaststellen op basis van statistieken die Facebook levert: aantal volgers, kliks e.d. <p>Overige contacten</p> <ul style="list-style-type: none"> [1] Inschakelen website en social media(zie boven); [2] Minimaal 2x per jaar informatie in plaatselijke huis aan huis bladen; [3] Minimaal 1 artikel/interview in dagbladen/plaatselijke kranten(NH Dagblad, IJmuider Courant); [4] Samenwerking met kerken, huisartsenposten, woningbouwcorporaties en andere organisaties op zelfde werkterrein(Voedsel bank, Leger des Heils, Humanitas e.d.)

Onderwerp: Fondsenwerving

Doel	Financiële basis versterken/vergroten zowel onder particulieren, bedrijven, kerken en (vermogens)fondsen die in de IJmond wonen resp. actief zijn.
Resultaat + beschrijving van wijze waarop resultaat wordt vastgesteld	<ul style="list-style-type: none"> [1] minimaal 10 particuliere giftengevers dit jaar; [2] minimaal drie bedrijven die ons sponsoren; [3] drie kerk(genootschappen) ondersteunen ons; [4] minimaal 1 (vermogens)fonds geeft subsidie.



		2021	2020
Activa	toelichting		
Materiële vaste activa	1	1.059	641
Vorderingen en overlopende activa	2	65	
Liquide middelen	3	708	234
Totaal		1.832	875
Passiva			
Reserves en fondsen			
Reserves			
• bestemmingsreserves	4	1.026	862
• overige reserves		-	
Fondsen			
• bestemmingsfonds(en)		-	-
			-
Kortlopende schulden	5	806	13
Totaal		1.832	875

Staat van Baten en Lasten 1 januari – 31 december

		2021	2020
Baten:	toelichting		
Baten van particulieren	6	25	725
Baten van subsidies van overheden	7	9.578	9.390
Baten van verbonden organisaties	8	482	1.000
Baten van andere organisaties zonder winststreven	9	4.613	5.436
Som van de geworven baten		14.698	16.551
Overige baten		-	-
Som van de baten		14.698	16.551
Lasten:			
Besteed aan doelstellingen			
Doelstelling hulpverlening	10	10.797	12.241
Wervingskosten	11	1.495	1.488
Kosten beheer en administratie	12	2.078	3.080
Som van de lasten		14.371	16.809
Saldo voor financiële baten en lasten		328	-258
Saldo financiële baten en lasten	13	-163	-156
Saldo van baten en lasten		165	-413
Bestemming saldo van baten en lasten:			
Toevoeging/onttrekking aan:			
bestemmingsreserves		165	-413

Algemene grondslagen• *Algemeen*

De jaarrekening is opgesteld in overeenstemming met de Richtlijn voor de Jaarverslaggeving voor kleine organisaties-zonder-winststreven(Rjk C2).

• *Doelstelling*

De doelstelling van de Stichting Schulpmaatje IJmond(SHMIJ), statutair gevestigd te Heemskerk en geregistreerd onder Kamer van Koophandel nummer 62210629, bestaat voornamelijk uit het begeleiden van particuliere hulpvragers bij het voorkomen en oplossen van hun financiële schuldenproblemen.

Grondslagen voor de waardering van activa en passiva• *Algemeen*

De grondslagen die worden toegepast voor de waardering van activa en passiva zijn gebaseerd op historische kosten. Voor zover niet anders is vermeld, worden activa en passiva opgenomen tegen hun nominale waarde.

• *Materiele vaste activa*

De materiële vaste activa worden gewaardeerd tegen hun kostprijs verminderd met de cumulatieve afschrijvingen en eventuele waardeverminderingen. De kostprijs bestaat uit de verkrijgingsprijs en overige kosten om het activum in de staat te krijgen voor noodzakelijk gebruik.

Afschrijvingen worden berekend als een percentage van de aanschafprijs volgens de lineaire methode op basis van de economische levensduur.

Wij hanteren een afschrijvingspercentage van 20%.

• *Liquide middelen:*

Liquide middelen bestaan uit banktegoeden. Liquide middelen worden gewaardeerd tegen nominale waarde en zijn vrij opneembaar.

• *Vorderingen en overlopende activa*

De vorderingen en overlopende activa zijn gewaardeerd tegen hun nominale waarde.

• *Eigen vermogen*

Het eigen vermogen is zodanig gepresenteerd dat daaruit blijkt welke deel vrij besteedbaar en welk

deel vastgelegd is. Indien het als vrij besteedbaar kan worden aangemerkt noemen we het algemene reserve. Dat deel van het eigen vermogen dat door het bestuur als vastgelegd wordt opgelegd is bestemmingsreserve. Mocht er een door derden opgelegde beperking is, wordt dit verantwoord onder bestemmingsfonds.

• *Kortlopende schulden en overlopend passiva*

De kortlopende schulden en overlopende passiva zijn gewaardeerd tegen hun nominale waarde.

• *Vergelijkende cijfers*

De gehanteerde grondslagen van waardering en resultaatbepaling zijn gewijzigd ten opzichte van vorige jaren. In de voorgaande jaren zijn alle baten en lasten toegerekend aan het jaar waarin deze ontvangen dan wel worden betaald.

Met ingang van dit boekjaar(2021) worden de baten en lasten toegerekend aan het jaar waarin deze gemaakt worden. De cijfers van 2020 zijn opnieuw opgesteld zodat vergelijking beter mogelijk is.

Grondslagen voor resultaatsbepaling• *Algemeen*

Het resultaat wordt bepaald als het verschil tussen de baten en de lasten over het jaar

Alle baten en lasten worden toegerekend aan het jaar waarin deze worden ontvangen dan wel worden betaald.

• *Baten*

Onder baten wordt verstaan alle bijdragen van gemeentelijke instellingen, kerken, particulieren, bedrijven en overige fondsen.

De baten worden verantwoord in het jaar waarop ze betrekking hebben.

• *Lasten*

De lasten worden toegerekend aan het verslagjaar waarop ze betrekking hebben.

	2021	2020
1 Materiele vaste activa		
Aanschafwaarden	1.098	1.098
Cumulatieve afschrijvingen	457	238
Boekwaarde begin boekjaar	641	860
Investerings boekjaar	722	-
Afschrijvingen boekjaar	304	220
Boekwaarde einde boekjaar	1.059	641
2 Overlopende activa		
Te ontvangen bijdrage uit collecte kerk	65	-
	65	
3 Liquide middelen		
Zakelijke rekening ING 6259220	708	234
	708	234
4 Eigen vermogen	2021	2020
Bestemmingsreserve begin boekjaar	862	1.275
Resultaatbestemming boekjaar	165	-413
Bestemmingsreserve einde boekjaar	1.026	862
5 Overlopende passiva		
Te betalen reiskosten 2021	791	-
Te betalen bankkosten december 2021	15	13
	806	13
Bestemmingsreserve	1026	862
Vaststelling jaarrekening		
De jaarrekening werd vastgesteld in de bestuursvergadering van 7 juni 2022		

BATEN	Resultaat	Begroting	Resultaat
	2021		2020
6 Baten van particulieren			
Particulieren	25	500	725
	25	500	725
7 Baten van subsidies van overheden			
Subsidie Gemeente Beverwijk	3.186	5.000	3.130
Subsidie Gemeente Heemskerk	3.185	5.000	3.130
Subsidie Gemeente Velsen	3.207	5.000	3.130
	9.578	15.000	9.390
8 Baten van verbonden organisaties			
Bijdrage kosten maatjes	482	1.446	-
Donatie vereniging	-	-	1.000
	482	1.446	1.000
9 Baten van andere organisaties zonder winststreven			
PKN Heemskerk	4.250	1.500	3.420
RK Kerk	-	1.000	1.500
Overigen	363	500	516
	4.613	3.000	5.436

Vervolg op toelichting staat van baten en lasten

LASTEN	Resultaat	Begroting	Resultaat
	2021		2020
10 Besteed aan doelstellingen			
Vergoeding coördinatoren	2.400	3.600	1.933
Deelbijdrage kosten bestaande maatjes	3.556	4.180	2.000
Training nieuwe maatjes	964	2.893	3.100
Bijdrage landelijke vereniging	3.045	3.045	3.150
Overige kosten maatjes(VOG e.d.)	41	490	308
Reiskosten	791	600	632
			1.117
	10.797	16.798	12.241
11 Wervingskosten			
Telecommunicatie/internet	425	1.000	637
Drukwerk	1.070	1.000	852
	1.495	2.000	1.488
12 Kosten beheer en administratie			
Afschrijvingskosten	304	-	220
Overige kosten	274	490	346
Huur kantoorruimte	1.500	1.500	2.147
Overige huisvestingskosten	-	-	367
	2.078	1.990	3.080
13 Financiële baten en lasten			
Bankkosten	163	156	156

Verschillen resultaat en begroting 2021



Baten:

- De bijdragen van gemeenten zijn te hoog ingeschat
- De komende jaren zal dat niet substantieel veranderen
- Minder bijdragen particulieren vermoedelijk door niet verschijnen nieuwsbrief.
- Daartegenover grotere bijdragen kerken, met name de Protestantse Kerk Heemskerk.
- Bijdragen trainingen Landelijke Vereniging lager omdat er minder maatjes zijn opgeleid dan begroot.



Lasten:

- Kosten besteedt aan doelstelling zijn lager omdat er minder nieuwe maatjes zijn opgeleid en daarmee ook de kosten lager zijn.
- Wervingskosten(=publiciteit en communicatie) zijn lager omdat er niet is geïnvesteerd in ondermeer website en andere social media.
- De kosten beheer en administratie zijn iets hoger, omdat er nu in tegenstelling tot andere jaren wel afschrijvingskosten zijn meegenomen.

Baten	Baten van particulieren	
	Particulieren(vrienden maatjes)	500
		500
	Baten van subsidies van overheden	
	Subsidie Gemeente Beverwijk	3.200
	Subsidie Gemeente Heemskerk	3.200
	Subsidie Gemeente Velsen	3.250
		9.650
	Baten van andere organisaties zonder winststreven	
	Kerken IJmond	3.000
	Fondsen	5.000
		8.000
	Baten van verbonden organisaties	
	Bijdrage trainingen	711
		711
Totaal baten	18.861	
Lasten	Besteed aan doelstellingen	
	Vergoeding coördinatoren	2.400
	Training nieuwe maatjes	1.661
	Training maatjes jong	254
	Cursusruimte en uitreiking	500
	Kosten bestaande maatjes	3.640
	Bijdrage landelijke vereniging	3.045
	Intervisiebijeenkomsten	500
		12.000
	Wervingskosten	
	Onderhoud website	650
	Telecommunicatie/internet	900
	Drukwerk	1.500
		3.050
	Kosten beheer en administratie	
	Bankkosten	160
	Huur kantoorruimte	1.500
	Overige kosten	500
	Reiskosten	600
	Afschrijvingskosten	304
	3.064	
Totaal lasten	18.114	
Resultaat	Verwacht Resultaat	747

